



## もくじ

CONTENTS

- |                |                  |                    |                     |                    |
|----------------|------------------|--------------------|---------------------|--------------------|
| ● 巻頭言…………… P2  | ● 職場紹介…………… P3   | ● 検査のおはなし…………… P5  | ● インフォメーション…………… P7 | ● 外来診療担当医表…………… P8 |
| ● 救急看護…………… P2 | ● 新任医師紹介…………… P3 | ● 栄養課ごはん便り…………… P6 | ● トピックス…………… P7     | ● 編集後記…………… P8     |
| ● 標語…………… P2   | ● 人事だより…………… P3  | ● 読者のコーナー…………… P6  | ● 地域の先生ご紹介…………… P7  |                    |
|                | ● 病気と治療…………… P4  |                    |                     |                    |

地元散策・古きを訪ねて新しきを知る

# 舞鶴の風物詩

## 五老スカイタワー

京都府舞鶴市上安小字暮谷237

五老岳にそびえる高さ50mの展望タワーで海拔325mの展望室からは、「近畿百景第1位」に選ばれた舞鶴湾、舞鶴市内の見事な景観を360度のパノラマで満喫することができます。毎年こどもの日にちなんだ鯉のぼりが揚げられます。(舞鶴市ホームページより)

写真/医薬品情報管理係長 土佐 和彦 2007年5月撮影

## ここの地名

舞鶴赤十字病院編 9

舞鶴市文化財保護委員  
舞鶴地方史研究会会長  
加藤 晃 様

### 由良ヶ岳 [ゆらがだけ]

念仏峠をおりた下東のあたりから見る由良ヶ岳は、きれいな正三角形をしていて秀麗です。てっぺんの岩場に虚空蔵さんが祀ってあって、春になると十三歳の女の子が智慧をさずかり、マメなようにと、お参りします。由良という地名は古代からあって、海岸線がゆらゆら揺れている所、です。川も「ゆり」という。

### 建部山 [たてべさん]

ふもとの喜多は斜面にある村で、古代から中腹の泉のあたりに村があったのでしょう。江戸時代の中ごろまでは「たけべ」といいましたが、今は「たてべ」といいますね。地名の意味は「高いところ」。田辺九景に「建部晴雪」というのは、雪が積もった建部山に朝日があたると、キラキラ輝いて、それはそれは美しい。

### 三ヶ岳 [みつがたけ]

由良ヶ岳の右手前の横山のつづきに、三角にとがった峰が四つ並んでいます。のこぎりの刃のようで、ガンド山ともいいます。江戸時代の末に選定された田辺九景の「三岳落霞」は、春の朝、霞にとざされた入り江をかこむ山並みに陽があたると、霞はとけて落ちていき、次第に山が現れます。美しさ変容です。



## 着任のご挨拶

この度、4月1日付けで事務部長を拝命いたしました山田でございます。

私は、平成18年に京都府を退職後、本年3月末まで、日本赤十字社血液管理センターで勤務させていただいておりました。京都府在職中に、府立与謝の海病院で勤務させていただいた事がありますが、当時と医療事情も変化しておりますので、日々研鑽して皆さまとともに努力してまいります。どうかご鞭撻の程よろしくお願いします。

舞鶴赤十字病院は、昭和28年の開設以来半世紀余りが経ちましたが、その間、病院の存続さえ危ぶまれた時期が幾度かあったようですが、その時々院長様をはじめ職員の皆さんの、献身的な努力と地域の方々のご支援により、幾多の困難を乗り越えてこられてきた、素晴らしい歴史と伝統のある病院とお聞きしています。

つい先日大変嬉しいことがありました。それは着任3日目のことですが、ある報道関係の方に挨拶をさせて頂いていた際、「舞鶴赤十字病院に対し何かご意見はないですか」と尋ねたところ、「この病院の評判はすごくいいですよ。医師や看護師さんも優しく親切だと皆さん言うておられますよ」とのこと。この一言を聞いて、大変嬉しく思うとともに、病院がこのような評価を受けることは、決して一朝一夕に出来るものではなく、退職・転勤された多くの先輩諸氏を含め、職員の皆さんが長年に亘り営々と築いてこられたことの証であり財産であると思いました。今後も引き続き、患者さまや地域の方々から認められ、信頼されるよう、先人の思いを、現在病院にいる私たちが継承して行かなければならないと思っています。

最近の医療を取り巻く状況につきましては、皆さんご承知のとおり、「都市部における救急患者の受け入れ拒否」や「医師不足」などの問題が、新聞やTVなどで連日のように報道されておりますが、その他にも多種多様な課題を抱え厳しい状況にあると思います。私たちは、今こそ地域の医療が後退しないように努力していかなければならないのではないかと考えています。

もっとも、経営という視点で考えれば、政策的に医療費が抑制される傾向の中で、医療の値段表ともいえる「診療報酬」が、2002年に史上初めて引き下げられるとともに、医療機関・患者・被保険者の三者がそれぞれ負担増となって以来、水準を維持し、更に充実した医療を提供することは、極めて難しい状況にあります。

そのような状況ではありますが、西舞鶴地域唯一の病院として、今後も引き続き地域の皆さんに信頼され愛される病院を目指し、精一杯努力して参らなければならないと思っておりますので、今後ともご理解・ご支援をよろしくお願いいたします。

着任のご挨拶  
Lead Speech



事務部長  
山田 重保  
やまだ しげやす

# 巻頭言

Lead Speech



## 赤十字幼児安全法 「鼻血」について

病棟係長 里見 紀久子  
さとみ きくこ



鼻血は、頭部や顔面打撲後にもみられますが、多くは突然出ることが多く、お母さんだけでなく、鼻血をみた本人が一番ビックリして泣き叫んでしまいます。そうすると顔が力んで余計に鼻血が止まらなくなります。まず、大丈夫とお母さんが落ち着いて抱きしめてあげることが一番です。それから、下記の止める方法を行いましょう！

### ① お家での応急手当は？

- 椅子に座らせて鼻をつまんであげましょう！
- 少し前かがみに座らせるのがコツです。
- 少し強めに押さえておけば、多くは10分ぐらいで止まるものです。
- 押さえる部位と方法は、両鼻翼の頂上部を両側から押さえて、小鼻の方に押すように押さえます。



- 鼻をぶつけて出た鼻血には冷たいタオルなどで押さえるのも効果があります。
  - 座れない子どもたちは横向きに寝かせて、同じように鼻を押さえてあげましょう！
  - 騒ぎたてると不安が増しますので、安静にして休ませてあげましょう。
- ② 病院受診したほうがいい場合
- 頭を強く打ったあとの鼻出血、特に薄い血液の場合は頭蓋骨が折れて髄液が漏れていることがあります！
  - 20～30分以上鼻血が止まらない場合
- ③ やってはいけないこと
- 上を向かせて寝かせての止血はのどへ流れ込み、吐いたり、気道のほうへ入る危険がありますのでやめましょう！
  - 上向き加減にして背中を叩いたりして止血するのも同じ理由でやってはいけません！
- ④ 良くあること
- 鼻血を出すと意外に大量に飲み込んでおり、血液を一定量飲み込むと吐きやすくなります。
  - 止まった頃に吐血が見られますが、1、2回であればそのまま観察していかまいます。

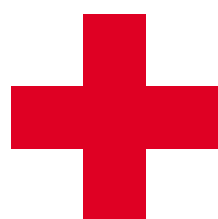

## 2008年 赤十字運動標語

Together for humanity

「人間を救うのは、人間だ。」

## 舞鶴赤十字病院理念

赤十字理念「人道・博愛」のもと、  
「全ての人々に尊厳を」をスローガンとして、  
やさしさと思いやりのある全人的医療をめざし、  
保健・医療・福祉に貢献します。

外科といえば、すり傷、切り傷などの外傷を基本的に診ますが、胃や腸など腹部疾患の手術も行っています。診察は一般外科とは別に肛門外来と乳腺外来の専門外来があります。

肛門外来は毎週水曜日の午後に当院の加藤外科部長が担当しています。乳腺外来は京都府立医科大学の藤原医師が、毎週月曜日の朝から夕方まで外来をしています。原則予約制ですが、随時受診できます。安心のため、恥ずかしがらずに早い目の受診をお勧めします。一度受診をすると、度胸がつきます。

スタッフは弘中院長をはじめ、とても頼りがいのある医師3名（4月から1名増員）プラスいつも笑顔の看護師1名です。気軽に声をかけてください。

私たちが  
見かけたら  
声をかけて  
くださいね！

## 職場紹介 こんにちわ 外科です！



●文 外科 看護師 松野 恭子  
まつの きょうこ



## 新任医師紹介 はじめまして！

お気軽に  
ご相談ください



第二内科 副部長  
酒田 宗博  
さかた むねひろ

はじめまして。このたび4月から当院第二内科に勤務することになりました酒田宗博と申します。先月までは京都第二赤十字病院消化器科にて食道・胃・大腸などの消化管腫瘍の内視鏡治療や、胆膵領域の内視鏡治療などを中心に消化器内科全般の診療をさせて頂いておりました。出身はお隣の福井県のやや内陸にある大野市というところ。西舞鶴駅に初めて降りたときは、四方が山に囲まれており故郷にそっくりで初めて来たとは思えないなつかしい感じがしました。まだ赴任したてで不慣れですが、皆様のご指導の下頑張っていきたいと思っております。よろしくお願いいたします。



第二内科 医師  
岡田 雄介  
おかだ ゆうすけ

この度4月から第二内科に赴任することになりました岡田雄介と申します。先月までは京都第二赤十字病院で勤務しておりました。まだここへ来て間もないですが、スタッフが皆とても温かく、活気にあふれていると感じました。少しでも皆様のお役に立てるようがんばりますので、どうかよろしくお願いいたします。

趣味で風景写真を撮っています。またおすすめの場所があれば教えてください。



小児科 医師  
東道 公人  
とうどう きみと

はじめまして小児科の東道公人です。舞鶴には何度か訪れているのですが、小さい頃のことなのであまり記憶がありません。初日に来た時は薄着で来てしまい、寒さに慌てて冬物を取りに帰りました。最近は少しずつ暖かくなってきたようでほっとしております。

こちらは様々な美味しいものがあると聞いています。さっそく、いさざの踊りを食べ感銘いたしました。せっかく舞鶴にきましたので色々楽しみたいと思います。これからよろしくお願いいたします。



外科 医師 猪飼 篤  
いikai あつし

4月から外科に赴任いたしました猪飼篤と申します。

京都第一赤十字病院で、主に消化器癌診療に携わってまいりました。3カ月と短い期間ではありますが、皆さまのお役に立てよう頑張りたいと思います。よろしくお願いいたします。



整形外科 医師 水野 健太郎  
みずの けんたろう

この度4月から当院で勤務することになりました水野健太郎です。私は京都出身ですが、舞鶴市を中心に訪れることも多く、近隣の病院に勤務していたこともあったため、舞鶴市は馴染みのある土地です。この地域の整形外科領域の疾患は多岐にわたり、多くの患者さまが個々に合った治療を必要とされていると自覚しています。自分の整形外科医としての役割を自覚し、今までの経験を最大限に生かし、今後の医療に取り組んでいくつもりですので、なにとぞよろしくお願いいたします。

### 人事だより

【採用】 臨時栄養士 高見陽子 平成20年 2月 4日 付  
事務部長 山田重保 平成20年 4月 1日 付  
第二内科副部長 酒田宗博 平成20年 4月 1日 付  
整形外科医師 水野健太郎 平成20年 4月 1日 付  
診療放射線技師 田中祐子 平成20年 4月 1日 付  
臨床検査技師 山尾夏美 平成20年 4月 1日 付  
作業療法士 今田恭典 平成20年 4月 1日 付  
看護師 角坂暢子 平成20年 4月 1日 付  
看護師 水野雅之 平成20年 4月 1日 付  
看護師 宮田康博 平成20年 4月 1日 付  
看護師 鄭慶香 平成20年 4月 1日 付  
看護師 大森康代 平成20年 4月 1日 付  
看護師 高田真央 平成20年 4月 1日 付  
看護助手 澤田栄一 平成20年 4月 1日 付

【採用】 看護助手 大槻純子 平成20年 4月 1日 付  
臨時看護師 清水明子 平成20年 4月 1日 付  
臨時事務員 伊藤伸子 平成20年 4月 1日 付  
【退職】 事務部長 植田和男 平成20年 3月31日 付  
臨床検査課長 齋藤拓也 平成20年 3月31日 付  
医師 菅寛之 平成20年 3月31日 付  
看護師 田中聡子 平成20年 3月31日 付  
看護師 中田葉子 平成20年 3月31日 付  
看護師 中谷未央 平成20年 3月31日 付  
看護師 臼井和美 平成20年 3月31日 付  
看護師 小島恵 平成20年 3月31日 付  
臨時診療放射線技師 武智加世 平成20年 3月31日 付  
臨時看護師 山下憲 平成20年 3月31日 付  
臨時事務員 高野雅子 平成20年 3月31日 付

Vol. 46の人事だよりのコーナーで臨時看護師 西出久美子・臨時准看護師 永井むつ子が平成19年12月1日付で退職となっていました。同日付で採用の誤りです。訂正お詫びいたします。



# どんな症状が出れば受診すると 泌尿器疾患 ① 良いのでしょうか!?

よく知られていない泌尿器疾患の症状ですが、最近では治療技術も発達しています。症状をチェックし、あまり心配せず一度受診してみましょう。

## 泌尿器疾患の症状について

舞鶴赤十字病院に泌尿器科が常設されて十数年経ちますが、この間に泌尿器科で扱う疾患は大きく変化しております。しかし泌尿器科疾患でどの様な症状が出るのかあまり知られていないのが実情です。今回はどの様な症状が出れば泌尿器科を受診すればよいのかを簡単に述べたいと思います。

### ① 血尿

正常の尿は普通淡黄色で透明です。しかし血液が混入すると赤色に色調が変化します。微量の血液が混じるだけでは、尿の色は変化しませんが、混入する血液の量が増えるにしたがって紅茶色からワイン色へ変化します。目で見てわかる血尿を肉眼的血尿、目では判らないが検診などで見つかる血尿を顕微鏡的血尿といいます。

肉眼的血尿では、膀胱炎、尿路結石、腎臓癌、膀胱癌、前立腺癌といった病気の可能性があります。

顕微鏡的血尿では、尿路結石、腎炎、腎盂腎炎、膀胱炎、前立腺肥大症、前立腺癌、といった病気の可能性があります。ただし、血尿の患者さますべて

にこのような病気が見つかるわけではありません。むしろ、経過観察だけで様子を見ていける患者さまのほうが多いのが現状です。

血尿の症状がでた場合、あまり心配せず泌尿器科を受診してください。

### ② 混濁尿

通常尿は透明です。尿が混濁している場合は、尿の

中に細菌が混入する膿尿、リンパ液の混入する乳糜尿、尿中の塩類が析出する塩類尿などがあります。

膿尿や乳糜尿(牛乳のような尿)は尿路感染症の疑いがあります。

塩類尿は昨年のように夏の暑さが強いと尿量が減り生じやすいですが特に病気の心配はいりません。尿が混濁している場合、混濁の原因は自身で判断できない事が多いので泌尿器科を受診してください。

### ③ 排尿の異常

排尿の異常には昼の回数の異常(昼間2時間尿を我慢できない)、夜間の回数の異常(布団に入って朝起きるまで2回以上トイレに起きる)、排尿困難(おなかに力を入れないと尿が出ない)、残尿感(排尿後にまだ尿が残った感じがする)、尿線の異常(尿がとぎれとぎれに出る。尿が2つに分かれる)などがあります。

このような症状がある場合は前立腺肥大症、前立腺癌、神経因性膀胱、膀胱結石などの病気の可能性があります。排尿の異常は多彩であるため図1に示す国際前立腺症状スコア(I-PSS)というチェック表があります。元々前立腺肥大症の方の症状を見るための表ですが、最

図1

図1

図1

近では女性も含めて排尿の異常を見るのにこの表を利用しています。

この表の使い方は一番から7番の問いに対して自分に当てはまる項目に丸をつけます。例えば問1の「最近排尿後に尿がまだ残っている感じがありましたか」に対して、2回に1回位感じるなら3に丸をつけます。ほとんどいつも感じるなら5に丸をつけます。このようにして問1から問7まで丸をつけ、この点数を合計します。合計の点数が8点以上の方は中程度の排尿の異常がありますので是非泌尿器科を受診してください。

### ④ 尿失禁

尿失禁とは自分の意思と関係なく尿が漏れる事です。重い物を持ったり、咳やくしゃみで尿がもれる状態は腹圧性尿失禁といえます。トイレが我慢できずに尿が漏れる状態は切迫性尿失禁といえます。これ以外にも少しづつ尿が漏れる溢流性尿失禁や夜尿(おねしょ)があります。このような失禁は主に神経因性膀胱や尿道括約筋の低下などで起きます。

もしこれらの尿失禁で悩まれている方は薬で症状が良くなる場合も多く、他に病気が隠れている事もありますので一度泌尿器科を受診してみてください。

### ⑤ 尿閉

尿閉とは膀胱の中に尿が貯まっているのに尿を出せなくなる状態です。急に尿が出なくなる場合を急性尿閉、次第に尿が出なくなる場合を慢性尿閉といいます。前立腺肥大症や前立腺癌、神経因性膀胱が原因で生じます。特に急性尿閉の場合非常に痛みを伴います。

このような症状の場合できるだけ早く泌尿器科を受診してください。

(つづく)



●文  
中村 雅至  
なかむら まさし  
舞鶴赤十字病院  
泌尿器科 部長

MEDICAL  
SCENE

# SPEAK TO MEDICAL

## 検査のおはなし 動脈硬化



●文／高見 昌幸  
たかみ まさゆき  
舞鶴赤十字病院  
臨床検査技師

### 動脈硬化性疾患の検査

食生活をはじめとするライフスタイルの変化や高齢化社会の進展、過度の飲酒・喫煙、運動不足などの種々の原因により、動脈硬化性疾患の患者が増加しています。

当院は動脈硬化のスクリーニング検査として一昨年にオムロン・コリン社、血圧脈波測定装置 form を導入しました。この検査は、動脈硬化性疾患の早期発見と治療の見地からますます必要度の増す検査法のひとつだと考えています。

それでは、この機器でどのような事が分かるのでしょうか？

Q & A 形式でお答えしますね。

#### 「どんな事が分かるのですか？」

この検査では、ABRとPWVまたはTBRを同時に測定し、血管の硬さと狭窄を知ることが出来ます。また得られた波形などの情報から動脈硬化を総合的に診断することが出来ます。

#### 「ABRって何の事ですか？」

ABR (Ankle-Brachial index) … 上腕と足首の血圧比の事で、足首と上腕の血圧の比を測定する事で血管の狭窄の程度が分かります。健康人の

# 動脈硬化を測定しよう

## 早期発見はまず検査から

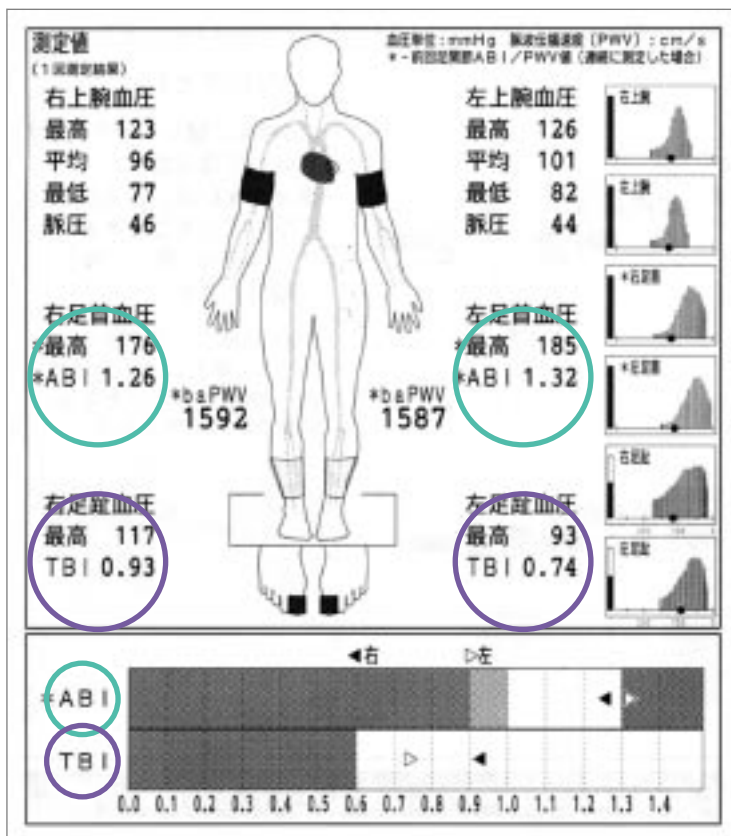
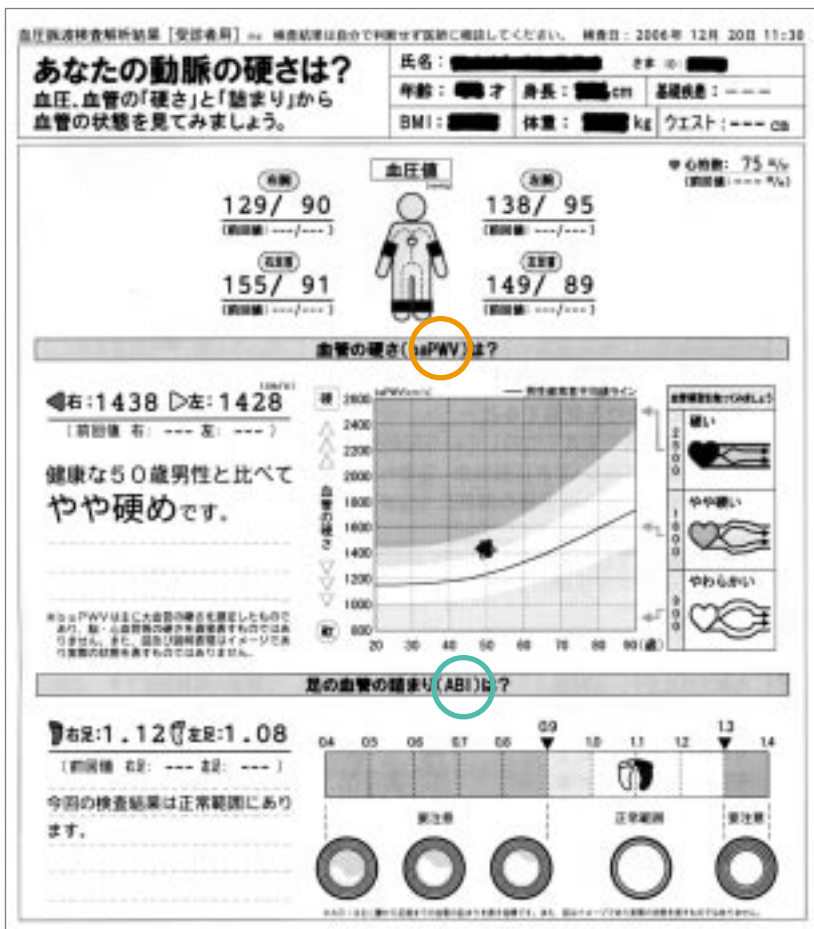

場合、足首血圧は上腕血圧より高いのが普通ですが、足の動脈が脂質等で詰まったりすると、血流が悪くなり上腕の血圧より低くなり、ABRの値が低くなります。

#### 「PWVって何の事ですか？」

PWV (PulseWaveVelocity) … 脈波伝播速度の事で、心臓から押し出された血液により生じた拍動が、血管を通じて手や足に届くまでの速度のことで、脈波伝播速度と呼ばれます。血管が硬いほど、その速度は速くなります。

#### 「TBRって何の事ですか？」

TBR (Toe-Brachial index) … 上腕と足趾の血圧比の事で、足趾と上腕の血圧の比を測定する事でABR検査より末梢の血管を調べる検査です。

#### 「この検査はどんな検査ですか？」

検査自体は両手と両足首に血圧計を巻き血圧を測ると同じ感じで行います。ほとんど痛みはありません。

りませんが、普段血圧が高い方は圧が強くなるために少し圧迫感があることがあります。

#### 「所要時間はどれくらいですか？」

当院ではより精密に調べるため、TBRも測定していますので、10〜15分程度時間をいただいています。

#### 「洋服は全部脱がないと駄目ですか？」

薄手の服装になって検査していただけます。

#### 「不整脈があっても検査できますか？」

検査はできます。ただし、心房細動がある時は正しい結果が出ない場合もあります。

#### 「以上お分かりいただけましたでしょうか？」

高脂血症、高血圧、肥満、糖尿病、冷感・しびれ感、喫煙、40歳以上で思いあたる方は自身の動脈硬化度を測定してみませんか？  
詳細は内科外来へお問い合わせください。





今回はお花見献立の紹介です。

# 春のお花見

4月8日はお花見  
献立を実施しました。  
当日、当院の桜が  
ちょうど満開でした。



栄養課 調理師  
阪田 佳子  
さかた よしこ



## 桜パワー

花より団子と言いますが、桜には2つのすばらしい  
パワーがあるそうです。1つは**元気パワー**。もう一つは、  
**癒しのパワー**。桜を遠くから眺めるのも素敵ですが、  
桜の木の下から花を見上げると2つのパワーが降り注  
がれるそうです。患者さまにも桜のパワーを届けたくて、  
桜ごはんを作り、朝、当院の桜を摘ませてもらってお  
膳に添えました。

## 花見団子

3色の団子の白色は雪を表  
し冬の名残を、桜色は春の  
喜びを、緑色は夏の兆しを表すそうです。日本古来の和菓  
子にはいろんな意味があるんですね。  
これからは、こんな意味を思い出してお花見して、パワ  
ーを充電したいものです。

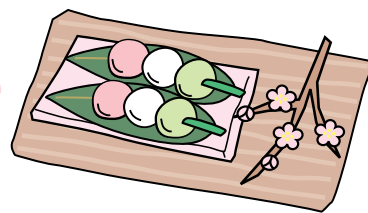

## イキイキ 読者の コーナー

読者の皆様からの、短歌、俳句、川柳、詩、写真などを掲載させていた  
だくページです。投稿ならびにお問合せは、薬剤部 坂根までお願いし  
ます。なお、作品には、住所、お名前、電話番号もお書き添えください。

俳句「作者50音順」

左義長の仕切る人ありよく燃ゆる  
沈黙も味の内なり蟹の席

市内京口 池田 宣子 様

立春の声聞いてより畑へ出る  
飛び魚やジャンプ姿の羨まし

市内上安 木村 照子 様

夜桜や酒盛する人少なかり  
筈を見つけ近づく足早に

市内丸田 田中 夙水 様

春の日のペンキ塗りたてポストかな  
五月晴点々として耕運機

市内溝尻 中田 太郎 様

気にせぬと言いつつめくる初暦  
淡雪に敷石少しぬれてゆき

市内池内 西 トキエ 様

短歌「作者50音順」

ゆく流れ荒あらしきも水淀む  
枯葎のまに鴨は睦める

市内京田 阿部 はる 様

伊佐津川の水面は光りさざめきて  
春の息吹の漂ふ岸辺

ふるさとの夢にまでみる漁師町  
発ちて十七年今若い人

市内上安 木村 照子 様

追憶の友となりし日幾十年  
優しき微笑み今去りて行く  
亡き父の仕草似て来し我が息子  
過ぎし日忍ぶ若きに戻りて

市内南田辺 谷口 幹子 様

真冬日に色さめやらぬゆずの実が  
主を招きて夕日かがやく  
雪かきを出してはしまい空まかせ  
昔の雪山身にぞこひしき

市内池内 西 トキエ 様

春告げる梅に水仙木瓜桜  
出番待ちをり雪柳見ゆ  
花吹雪優雅に舞いし老木に  
別れ惜しみつありがとう言ふ

市内天台 藤原 奈保美 様

## 糖尿病教室予定

月 日	講義内容(時間)	
5月14日(水)	15:00~15:30 糖尿病とは 講師:内科医師	15:30~16:00 食事療法について 管理栄養士
	12:30~13:00 食事体験 [実費400円]	13:00~13:40 からだ思いの食事 ~健康食の考え方~ 13:40~14:00 すわるピクス ~座ったままのエアロピクス~
7月 9日(水)	15:00~15:30 生活上の注意Ⅰ:フットケア、不調時の対処法 講師:看護師	15:30~16:00 水分のとり方 管理栄養士

## 家庭看護法講習会予定

会場: 舞鶴赤十字病院 2 階会議室

日 時	講習種別	講習内容	担当指導員
6月10日(火) 13:30~15:00	短期講習	メタボリックシンドロームについて 予防と対策について	藤本 芳枝 管理栄養士
7月 8日(火) 13:30~15:00	短期講習	食事について 誤嚥を防ぐために	山本 朋美 管理栄養士 理学療法士 言語聴覚士

### ●コントロールだいじょうぶですか？

今年度の糖尿病教室は、偶数月に「からだ思いの食事」と題して、実際に食事体験をしていただいて食事療法を学んでいただこうと計画しています。

糖尿病に限らず肥満やメタボリックシンドロームの危険が高く「食事の改善をしたい」と考えておられる方などお気軽にご参加ください。

### ●赤十字講習会は、6月は「メタボリックシンドローム」、7月は「食事」についてです。

6月の講習会は、今年の4月から始まった特定健診・特定保健指導に焦点を当て、メタボリックシンドロームについてお話をしたいと思います。また、7月は食事を口からおいしくいただくため、高齢者に多い誤嚥の予防についてお話をします。

お気軽にご参加ください。

お問合せ、お申込みは

**医療社会事業課**

TEL 0773-75-1920まで



## [Topics] トピックス



木村照子様より詩を押し花で飾った額をいただきました。5 階病棟に設置させていただきます。ありがとうございました。



## 地域の先生ご紹介

vol. 7



このコーナーは、臨床検討会「心種会」に参加されている開業医の先生を五十音順にご紹介するコーナーです。

(心種会: 当院医師と開業医の先生とで開催する臨床検討会の名称です。)

### 第7回 大本 昭 先生・

大本 須磨子 先生をご紹介します。

#### 大本外科医院

〒624-0855 舞鶴市宇北田辺165の2

電話 (0773)75-0587

診療科: 外科・整形外科・皮膚科/大本 昭

内科・小児科/大本 須磨子



### ●先生のモットー

座右の銘としては「継続は力なり」です。

細かい心遣いで患者さまに接することです。開業して42年になり、4代診ている患者さまや、日赤時代に腸閉塞等で手術し遠い所で元気になり暮らしている患者さまが時々来院くださる事。

「高齢になっても、目標を持って現在出来る仕事を自信を持ってゆっくり患者さまの為にすること」

### ●ご趣味:

音楽 英会話

### ●心に残った思い出の症例:

昭和40年(1965年)第一製薬の綾部のバス事故で多数の人達を救ったこと

### ●地域の人たちに知っておいいただきたいこと:

「まだ元気でやってるヨー」

### ●その他:

舞鶴拘置支所の嘱託医として25年になります。



# 舞鶴赤十字病院 外来診療担当医表

平成20年4月1日更新

診療科		月	火	水	木	金	土	受付時間	診察開始時間	備 考
内 科	午前	1診(予約)	安威	西田	西田	西垣	西田	予約制のため受付不要	8時45分～	1診・2診は予約診察 3診は新患及び予約外診察
		2診(予約)	米山	西垣	酒田	矢野	米山		//	
		3診	酒田	米山	安威	岡田	西垣	7時45分～11時30分	//	
	神経内科						徳田	予約制のため受付不要	11時～	予約受付は平日の午後から (電話予約可)
小 児 科	午前	東道	東道	東道	東道	東道	東道	7時45分～11時30分	8時45分～	予防接種の受付は月～金曜 の時間内、電話予約の場合 は14時～16時(完全予約制)
	午後	東道	東道 (予防接種)		東道 (予防接種)	東道		月・金曜 12時～15時 火・木曜 予約制(備考参照)	14時～ 14時～	
外 科	午前	1診	藤原 (乳腺内分泌外来)	弘中	加藤	得居	加藤	7時45分～11時30分	8時45分～	乳腺内分泌外来は 完全予約制
		2診	加藤					//	//	
	午後	1診			加藤 (肛門外来)			12時～15時	13時30分～	
整形外科	午前	1診(新患)	片山 (新患20人まで)	堀江	担当医	水野	水野	7時45分～11時30分	8時45分～	月曜1診は、午後からの 予約診察の都合により、 人数を制限しています 片山医師以外の医師は、 新患診察の合間に 予約診察も行います
		2診(予約)	仲川 (新患)	仲川	片山	片山	仲川	7時45分～11時30分 予約は受付不要	//	
		3診(予約)	水野		堀江	堀江		予約制のため受付不要	//	
	午後	1診(予約)	片山				水野	予約制のため受付不要	13時30分～	
		2診(予約)	堀江		片山			//	//	
皮 膚 科	午前	辻井	辻井	辻井	辻井	辻井	辻井	7時45分～11時30分	8時45分～	
	午後	辻井	隔週褥瘡回診	手術	手術	辻井 (予約)		12時～16時 予約は受付不要	14時30分～	
泌尿器科	午前	中村	中村	中村	寺崎	中村	中村	7時45分～11時30分	8時45分～	
眼 科	午前	1診(予約)	八木	上田	八木	八木	担当医	7時45分～11時30分	8時45分～	1診・2診とも予約と予約外の 混合診察 午後の診察、検査、治療などは 原則として予約制 コンタクト外来は第2・第4 木曜のみ(新患受付可)
		2診(予約)	上田		上田			//	//	
	午後	検査レーザー			検査	コンタクト外来		12時～14時30分 (コンタクト外来のみ)	13時30分～	
耳鼻咽喉科	午後	永尾		吉本		新井		水曜 12時～14時 月・金曜 12時～15時30分	13時～ 14時～16時	

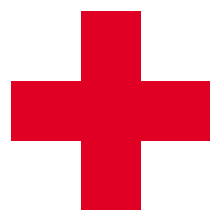

# MAKECONTACT

第1・第3・第5土曜日は11時まで受付  
第2・第4土曜日は休診  
※急を要する患者さまの診察を優先することがあります

**舞鶴赤十字病院**  
〒624-0906 京都府舞鶴市倉谷427  
TEL.0773-75-4175 FAX.0773-76-3724

MAIZURU RED CROSS HOSPITAL

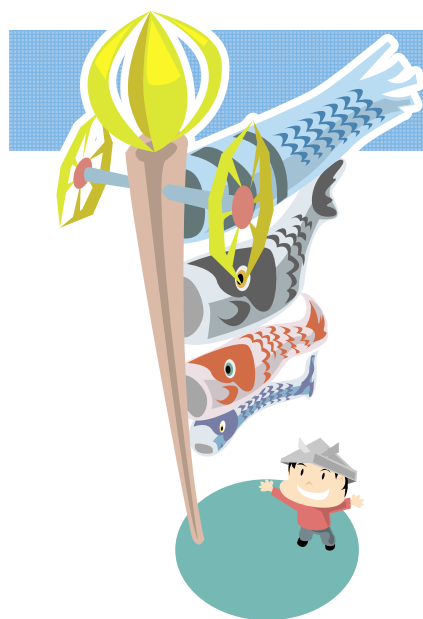

## 編集後記

今年はインフルエンザの大流行もなく  
春を迎えました。ガソリンや日銀で揺れ  
ている4月ですが、いつの間にかパンや  
牛乳が値上げになっていました。

今年度も紅鶴を担当します。よろしく  
お願いします。

A.S

## 読者の皆様へ

紅鶴編集チームでは、皆様のご  
意見、ご感想をお待ちしてお  
ります。官製はがきか、病院備  
え付けのご意見箱に「紅鶴につ  
いて」とお書き添えの上、お寄  
せください。どんな些細なこと  
でも結構です。よろしくお願い  
いたします。



## 紅 鶴 第47号

題 字 名誉院長 横田 敬  
発行所 舞鶴赤十字病院  
舞鶴市宇倉谷427 TEL.0773-75-4175  
発行日 平成20年(2008年)4月30日  
発行責任者 院長 弘中 武

委 員 蘆田 晶、植和田光正、臼井千鶴子、坂根 章彦、柴田 直樹  
藤本 芳枝、藤原 朗、山下さとみ、山本 敏子、吉川久美子  
(50音順)  
ホームページアドレス  
<http://maizuru.jrc.co.jp/index.htm>  
印 刷 (株)コザイ印刷 TEL.0773-75-1475