べにづる 紅鶴

Vol.87 H30.4.26 発行（2018年）

舞鶴赤十字病院

編集発行：舞鶴赤十字病院
〒624-0906 京都府舞鶴市字倉谷427
TEL 0773-75-4175 http://maizuru.jrc.or.jp/

もくじ
CONTENTS

- 巻頭言 …… P2
- 人事だより …… P2
- 職場紹介 …… P3
- 新任医師紹介 …… P3
- 読者のコーナー …… P3
- 病気と治療 …… P4
- トピックス …… P6
- インフォメーション …… P7
- 外来診療担当医表 …… P8
- 編集後記 …… P8

扇町桜堤（安曇野）

撮影／2017年4月　第二リハビリテーション課長 水嶋 祐史

ここらの地名

舞鶴赤十字病院編 その48

舞鶴市文化財保護委員
舞鶴地方史研究会会長
加藤　晃 様

寺川［てらかわ］

寺川は、大字森の奥の方のリサイクルプラザがある大谷から流れて、ＪＲ東舞鶴駅前を通り、総合文化会館の裏で舞鶴湾に入ります。この寺というのは、四百年来浜村の人々に親しまれてきた得月寺のことです。行永の龍勝寺と臨済禅を同じくし、境内には明治に市街地ができる時に移された地蔵堂などがあります。

与保呂川［よほろがわ］

与保呂というのは、元々はひかがみ（腸）のことで、それが足をさすようになり、さらに人のことを言うようになって、丁（よほろ）＝土木工事従事者となりました。亀岩橋で川が急に曲がる様子を膝に見立て、付けた名前がその内側からだったということは、名づけた人は膝の内側の小高いあたりに住んでいたのでしょうね。

祖母谷川［そぼたにがわ］

祖母というのは古語で「朱（そぼ）」のことだから、祖母谷とは赤土の谷のこと。川は若狭・上林との境にまたがる三国岳の麓の多門院から流れ出し、祖母谷の堂奥・溝尻を通り、志楽川に河口近くで合流します。古い地図にソホ・ソフとも書かれていて、鉄分を含んだ赤い土のことですから、あちこちに同じ地名があります。

巻頭言 Lead Speech

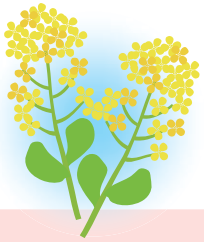

院長
西田 和夫
にしだ かずお

平成30年度にあたり

今年は全国的に気温が低く北陸地方では大雪でずいぶん被害も多かったようですが、舞鶴地域では雪害は少なく通勤にも大きな支障はありませんでした。桜の花の季節が特に待たれた年でありましたが、今年は例年になく、たくさんの医師の異動がありました。とりわけ外科全員（副院長、部長、副部長）がそろって退職するという非常事態となり、外科医不在時は他病院のお世話になったことを、この場を借りてお礼申し上げます。後任は2名の医師に来ていただくことになり、外科診療が再開されることを喜んでいます。

さらに消化器内科医、神経内科医が異動することとなりましたが、代わりの医師が補充されない状況で病院にとってかなりの戦力低下は否めません。新専門医制度というものが今年度から始まり、若手の医師が大学病院や大病院に集まり、ますます地方の病院には来なくなることになっています。もともと当院は研修指定病院ではありませんので研修医は京都第一日赤から三ヶ月ほど短期間研修に来る間だけ在籍していますが、年間を通しているわけでないので戦力としては弱くなります。若い医師が地方の病院で働くことがキャリアアップになるような方策が求められます。舞鶴市においては他病院でも医師減少が、特に内科医に目立ってきています。当院でも内科医、消化器内科医、神経内科医がかつて9名のところ6名まで減少します。今後土日の輪番制を含めた救急体制が、崩壊する恐れが十分にあります。医師確保については大学を始め様々な方面へいろいろと努力していますが、常勤医の確保に至らず、非常勤の医師で当直業務を中心にカバーするぐらいのことしかできていません。医師の偏在化といえばその通りかと思われますし、京都北部、南部は京都市内に比べ医師数が人口当たり半分以下というデータもあり、特に勤務医が郡部では減少しているようです。

本年度の当院の見通しとして、特に内科の診療体制の縮小を最大限抑えつつも、できるだけ効率化を図り病院機能を維持することで乗り切りたいと思います。今後ますます増加する高齢者の医療ニーズには、各職種を総動員して適切に対応することが求められるかと考えています。

人事だより Personnel Changes

【退職】

臨時看護師	松本 香	平成30年3月16日付
事務部長	上山 勇治	平成30年3月31日付
看護師長	後野 喜代美	平成30年3月31日付
調理師	佐藤 富子	平成30年3月31日付
准看護師	西途 好子	平成30年3月31日付
介護福祉士	谷口 豊子	平成30年3月31日付
介護福祉士	東浦 郵子	平成30年3月31日付
介護福祉士	松田 夏代子	平成30年3月31日付
病棟師長	岡山 富士子	平成30年3月31日付
副院長	加藤 宣誠	平成30年3月31日付
外科部長（兼放射線科部長）	矢野 裕太郎	平成30年3月31日付
神経内科医師	堀尾 玲子	平成30年3月31日付
眼科医師	堀内 稔子	平成30年3月31日付
理学療法士	澤田 浩至	平成30年3月31日付
理学療法士	木俣 裕行	平成30年3月31日付
看護師	臼井 鹿奈未	平成30年3月31日付
看護師	佐藤 光英	平成30年3月31日付
看護師	山田 貴子	平成30年3月31日付
臨時看護師	滝川 良子	平成30年3月31日付
臨時主事	片山 賢志	平成30年3月31日付
臨時調理助手	松本 翔太	平成30年3月31日付
看護師	大江 智也	平成30年4月6日付

【異動（転出）】

外科副部長	伊藤 範朗	平成30年3月31日付
消化器内科医師	雨宮 可奈	平成30年3月31日付

【異動（転入）】

主事	石井 郁也	平成30年4月1日付

【採用】

看護助手	玉林 豊美	平成30年2月1日付
臨時看護師	中村 優子	平成30年2月1日付
臨時看護助手	塩根 照代	平成30年2月1日付
事務部長	上山 勇治（嘱託）	平成30年4月1日付
外科部長（兼放射線科部長）	内藤 慶	平成30年4月1日付
外科副部長	猪飼 篤	平成30年4月1日付
眼科医師	髙原 彩加	平成30年4月1日付
臨床検査技師	平 真名	平成30年4月1日付
理学療法士	谷 凌和	平成30年4月1日付
理学療法士	中村 圭佑	平成30年4月1日付
看護師	滝川 良子	平成30年4月1日付
看護師	甲斐田 明恵	平成30年4月1日付
看護師	土橋 泉季	平成30年4月1日付
看護師	森 温子	平成30年4月1日付
看護師	松山 亜弥	平成30年4月1日付
看護師	亀井 彩寧	平成30年4月1日付
看護師	坂本 花	平成30年4月1日付
調理師	松本 翔太	平成30年4月1日付
再雇用看護師	後野 喜代美	平成30年4月1日付
再雇用調理師	佐藤 富子	平成30年4月1日付
臨時看護助手	河邊 利佳	平成30年4月1日付

職場紹介 こんにちは 5階病棟 です！

●文　病棟係長　原（はら）　貴洋（たかひろ）

私たちを見かけたら 声をかけてくださいね！

5階病棟は、主に消化器内科、内科、眼科、皮膚科の急性期医療を担っている病棟です。

消化器内科の内視鏡的治療、肺炎や心不全等の持続的点滴治療や眼科・皮膚科の手術を、医師・看護師・薬剤師・理学療法士・作業療法士・言語聴覚士・社会福祉士が協働して医療をおこなっています。

日常のケアについては、フットワーク抜群で笑顔がステキな看護助手2人とも協力して日常生活支援をしています。

突然の入院や経験したことのない治療に対して、どんな小さな不安や疑問にも対応し、入院される皆様が安心・安全に治療を受けられ入院生活が送れますようにチームで取り組んでいきます。

4月から診療報酬・介護報酬の同時改定が行われました。治療後の療養や退院支援にも入院時早期より関わり、患者さん・ご家族の不安を把握して退院へとつなげていけるよう努めて参ります。

新任医師紹介 はじめまして！

お気軽に ご相談ください

外　科

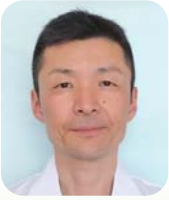

外科部長
内藤（ないとう）　慶（けい）

皆様はじめまして。この度外科部長として赴任しました内藤です。

ご存知の通り外科は総入れ替えとなったうえに、3人から2人へ減員となりました。マンパワーの減少は否めませんが、できるだけクオリティーの高い外科治療を目指して頑張っていこうと思います。新参者2人で、皆様にはご迷惑をおかけするとは思いますが、温かく見守っていただければ幸いに思います。これから何卒宜しくお願いいたします。

外　科

外科医師
猪飼（いかい）　篤（あつし）

本年4月より当院へ赴任いたしました外科の猪飼です。

昨年度までは舞鶴医療センター外科で勤務しておりました。

当院外科は以前より協力関係であった医療センター外科とさらに密接に協力して地域医療に貢献できるように努めてまいります。私はその一員として尽力していく所存です。よろしくお願い申し上げます。

眼　科

眼科医師
髙原（たかはら）　彩加（あやか）

今年度から赴任しました眼科の髙原です。

京都府立医大を卒業後、同じく府立医大で勤務していました。

初めての土地でわからないことだらけですが、一生懸命頑張りますのでよろしくお願いいたします。

イキイキ 読者のコーナー

読者の皆様からの、短歌、俳句、川柳、詩、写真などを掲載させていただくページです。投稿ならびにお問合せは、医事課　升本までお願いします。なお、作品には、住所、お名前、電話番号もお書き添えください。

短歌 〔作者50音順〕

人住まぬ生家の庭の沈丁花こんもり剪られ蕾あまたに
冬ごもりの手足を駆使し畑を打つほうれん草播かむ日和たのみつ
市内京田　上羽　玉枝　様

雪虫をひいふうみいと目で数え季（とき）の移（うつ）ろい過ぎゆくままに
曲がり腰下の世界を見るばかりぐーんと背伸びし天空を眺（みる）る
市内桑飼上　佐藤　英子　様

行く雲と梅ヶ枝うつす水の中己が影こく金魚およげり
わが住める花木通は花の下花どきすぎて花びらの散る
市内余部上　瀬野　幸子　様

やはらかき冬日の中にひらき初（そ）む寒の椿のうすき紅（くれなる）
沈みゆく陽に真向ひてなほ深むピラカンサのあまたなる朱（あけ）
市内紺屋　中嶋　洋子　様

俳句 〔作者50音順〕

丹後富士　越（こ）ゆくる峠や　初蕨（わらび）
おち葉踏（ば）み老かみしめる時雨坂（しぐれざか）
市内桑飼上　佐藤　英子　様

退院の友を見送る　つばくらめ
木々芽吹く　大安吉日退院日
市内桃山町　塩尻　絹子　様

ESD endoscopic submucosal dissection（内視鏡的粘膜下層剥離術）について

このたびは当院でも行っている内視鏡治療（口から飲む胃カメラや肛門から入れる大腸内視鏡などで体の表面に傷を付けずにがんなどを治療する方法）の一つである内視鏡的粘膜下層剥離術（以下ESD）について説明させていただきます。

●文　酒田（さかた）　宗博（むねひろ）
消化器部長

ESDとは

ESDとは胃がんなどの内視鏡治療のひとつで、専用の電気メスを使ってがんの周囲を切開した後にがんの下の粘膜下層という部位をはがしてがんを切除する治療法です（図1をご参照ください）。これにより、以前は内視鏡では切除できなかったような広いがんでも切除することができるようになりました。また、以前の内視鏡切除法に比べ正確な病理診断（がんの深さや性質、血管やリンパ管への浸潤などの診断）を行うこともできるため、近年多くの病院で行われるようになってきています。

【図1】ESDの方法

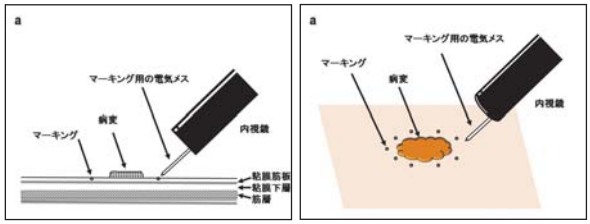

a
病変を確実に切除するために、病変の約5㎜外側にマーキング（目印をつけること）をする。

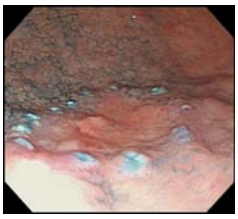

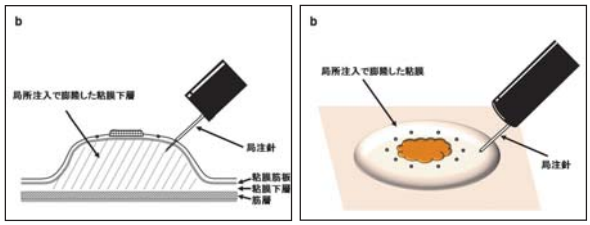

b
病変部と周囲の粘膜下層にヒアルロン酸を局所注入し、病変部を膨隆させる。

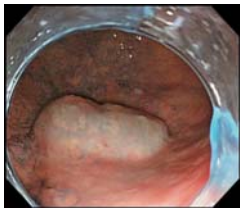

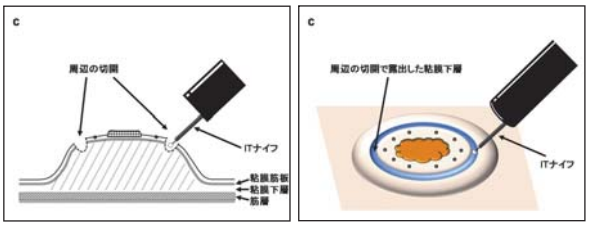

c
専用の電気メス等で病変の周囲（マーキングの約5㎜外側）を切開する。

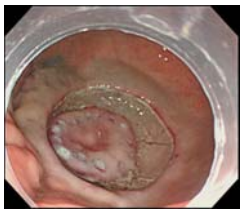

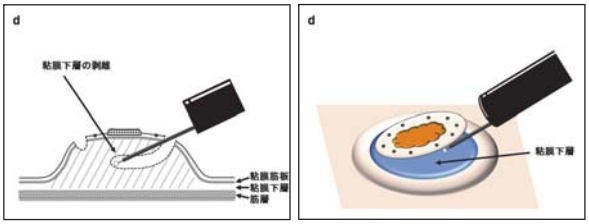

d
粘膜下層を剥離していく。

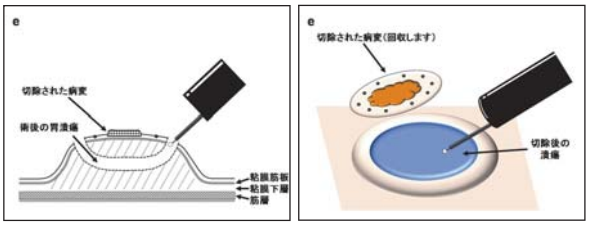

e
剥離をすすめて病変部を完全に切除する。

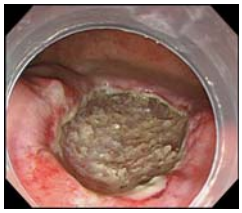

ESDの適応（治療するかどうかの判断基準）

胃がんや食道がん・大腸がんのなかで、できてからそんなに時間がたっていないと思われる早期のがんは消化管の壁の中の粘膜層という浅い部分にとどまっていることが多く、そういった浅いがんでは転移（がん細胞が血管やリンパ管などに入って流れてしまい、流れ着いた他の臓器やリンパ節で増えてしまうこと）を起こすことが少ないと言われています。転移をほぼ起こさない病変はESDの適応になります。臓器によって転移のしやすさに差があり、臓器ごとに転移をしない病変の深さや性質などの基準が学会のガイドラインで決められています。例えば胃においては、がんの深さの他にもがん細胞の分化度（たちの良しあしの目安）や潰瘍を伴っているかどうかなども転移のしやすさに関連しており、細かく基準が設けられています。当院では学会のガイドラインに沿ってESDの適応を判断し、患者さんとご家族に説明し、同意のもとで治療を行っております。内視鏡治療の適応の判断のため、NBIという特殊な光を用いた拡大内視鏡検査（通常の胃カメラよりも拡大して詳しく見ることができます）や超音波内視鏡検査（内視鏡の中に超音波検査のできる細い機械を通して消化管の中で超音波検査を行います）を行い、正確な術前診断をするように心がけております（図2をご参照ください）。

【図2】NBI拡大内視鏡検査と超音波内視鏡検査

NBI拡大内視鏡検査（がんの境界や性質の診断）

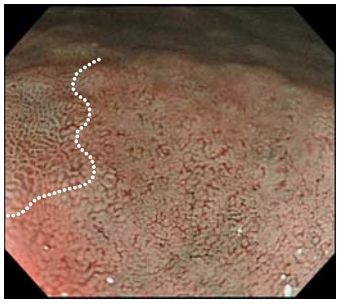

NBIという特殊光と拡大内視鏡を併用した内視鏡写真です。写真の点線の左側が正常胃粘膜、右側が胃がんです。正常粘膜にくらべ胃がんでは粘膜模様や血管が不ぞろいとなっているのが判り、境界診断が明瞭に行えます。また、胃がんの部位の血管は細かい網目状で高分化腺がんに特徴的なファインネットワークパターンであり、高分化腺がん（比較的たちの良いがん）と診断できます。

超音波内視鏡検査（がんの深さの診断）

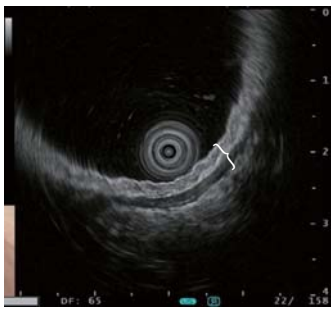

内視鏡の中を細い超音波装置を通して胃がんを観察した超音波内視鏡写真です。写真の}で示した部位が胃の壁の厚みになります。胃の壁はおおまかに5層に分かれています。5層構造が明瞭に観察されており、がんは粘膜層に留まっている（他の層を破壊していない）と判断できます。

ESDの当院での治療成績について

当院では食道・胃十二指腸のESDを2008年から、大腸のESDを2012年から行っております。2017年度までの当院のESDの成績を部位別に表1に提示します。都会の大病院等の他施設で公表されている成績に比べると、件数は少ないですが、治療成績（一括切除率や治癒切除率）はまったく劣っておらず、合併症についても同等か少なめな結果でした。処置時間は長めでしたが、これは時間のかかる線維化の多い症例などにも積極的に治療を行っていること等によるかと思われます。処置の工夫などによりさらに時間短縮を目指しております。

【表1】当院におけるESDの成績（2017年度まで）

	食道ESD	胃ESD	大腸ESD
症例数	15	254	11
一括完全切除率（病変が一括切除され、かつ切除断端が陰性の症例の割合）	100%	98.0%	90.9%
治癒切除率（ガイドラインにて外科切除等の追加治療を必要としない症例の割合）	86.7%	91.3%	90.9%
平均処置時間	141分	163分	170分
出　血	0%	1.57%	0%
穿　孔	0%	0.79%	0%

まとめ

当院でも行っている内視鏡治療の一つであるESDについて方法や適応、当院での治療成績について説明させていただきました。この内容は当院ホームページでも紹介しております。

最近はピロリ菌（胃がんや胃潰瘍になりやすくなる細菌）を除菌治療されている方も多くなってきましたが、除菌後も胃がんになりやすさが残っておられる方も多く、そういった方には年一回の胃カメラによる検診をお勧めしております。毎年の検査にて胃がんが見つかる場合は比較的早い段階で見つかることが多く、ESDのような内視鏡治療で済むことも多くなります。当院人間ドックや消化器内科新患外来にて胃カメラが予約できますので、お心当たりの方や、がん家系などで一度調べてみたいという方はぜひ一度ご相談ください。

[Topics] トピックス

舞鶴野球連盟創立70周年記念式典での感謝状授与

第二リハビリテーション課　作業療法士　川﨑（かわさき）　啓太（けいた）

平成30年2月25日、舞鶴市商工観光センターにて舞鶴野球連盟創立70周年記念式典が開催されました。

リハビリテーション科部では、整形外科医師の協力も得ながら舞鶴野球連盟とともに、5年前より学童野球少年の肘・肩検診の実施。スポーツ障害予防に対して選手、保護者、指導者に向けてセミナー開催などを実施してきました。

今回開催された記念式典にて、これらのスポーツ障害に対する取り組みが舞鶴野球連盟より評価頂き、整形外科副部長 仲川春彦医師が代表して記念式典で感謝状を授与されることとなりました。

スポーツの世界では、アクシデント等による突発的な怪我もありますが、疲労や誤った体の使い方が原因でおこるスポーツ障害は、事前に予防できることもあります。これからも、リハビリテーション科部では、スポーツ障害に対し障害予防活動を企画、継続していく所存です。

出張講習会を開催しました

医療社会事業課　若槻（わかつき）　翔（しょう）

- 日　時：平成30年2月28日(水) 15：45～
- 場　所：舞鶴支援学校 行永分校
- テーマ：健診結果から自分の身体を見つめ直しましょう
- 講　師：健診センター 吉川 久美子 看護師

今回出張講習会のご依頼をいただいた「舞鶴支援学校 行永分校」様は職員研修に力をいれているということで、当院で実施している出張講習会に注目いただき申込まれました。

テーマのとおり、職員の皆様が受けられた健康診断の結果をもとに、運動・禁煙・食生活など普段の生活の中で改善していける部分を、無理のない範囲で看護師からアドバイスしました。皆様看護師の話をうんうんと頷きながら、ご自身の健診結果と照らし合わせてメモを取り熱心に聞いておられました。講習後「私、血圧が高くって・・・」「コレステロール値がどうしても下がらんのです」など質問をいただき、看護師からそれぞれお返事しました。皆様の健康のお手伝いが出来たように感じました。

リハビリテーション科部 新ユニフォーム

第二リハビリテーション課長　水嶋（みずしま）　祐史（ゆうじ）

今年度4月よりリハビリテーション科部のユニフォームが写真のように変わりました。

これまでは他部門スタッフとの区別がわかりにくかったのですが、一目でリハビリテーションスタッフであることがわかるようになりました。

新ユニフォームは上下ダークネイビー色で女性は左フロントに男性は両サイドにターコイズ色のラインが入っています。また、素材も機能性と快適性を備えたスクラブ生地となっています。

ネイビー色は色効果として鎮静効果があり、感覚器官を敏感にして喜びを敏感に感じられると言われています。

ご入院、ご通院でリハビリテーションを受けられている方々に、家庭・社会復帰に向けて、安心と信頼と、そして一層の喜びを感じていただけるようなリハビリテーションサービスを提供してまいりたいと思います。

Information インフォメーション

平成30年度 糖尿病教室予定 会場：舞鶴赤十字病院 東館1階講堂

お問合せは 医療社会事業課／健診センター（TEL 0773-75-1920）まで

毎月第3水曜日 13時30分から

月日	内容「テーマ」	担当者
5月16日(水)	寝たきり予防にもつながる運動	青木理学療法士
6月20日(水)	血糖を測ってみよう　part1	奥野臨床検査技師
	甘いものは食べちゃダメ？ ～血糖値の上がり方から考える上手なおやつのとり方～	網谷管理栄養士
7月18日(水)	「血糖値スパイク」が危ない	角出認定看護師
	あなたの寿命は大丈夫？大血管障害って？	大槻看護師

舞鶴赤十字病院では、定期的に医師や看護師等による糖尿病教室を行っております。

当院に通院されていない方でも結構です。よいコントロールを続けるために是非ご参加ください。

※都合により会場・時間が変更になる場合があります。

出前（出張）講習会予定　どなたでもご参加いただけます。

日　時	会　場	講習種別	講習内容	担当指導員
5月23日(水) 13時～14時	舞鶴赤十字病院講堂	健康生活支援 短期講習	高齢者介護 ～安全な車椅子移乗のしかた～	吉川久美子
6月29日(金) 13時30分～15時	舞鶴市西市民プラザ	幼児安全法 短期講習	幼児安全法　心肺蘇生法他	吉田　優美

お問い合わせ先／舞鶴赤十字病院 医療社会事業課　TEL0773-75-1920

平成30年度 人間ドック等のご案内

平成30年度の予約受付を開始しました！

健診センター直通番号に電話でご予約ください。

健診センター直通

☎0773-75-1920

予約受付／月～金曜日　8:30～17:00

※契約組合等ご加入の方は受付時期・ご予約方法が異なります。
各事業所等のご担当者様に確認の上ご連絡ください。

詳しくは健診センターまでお問い合わせください。

お申込み・お問い合せ　舞鶴赤十字病院 健診センター（本館2階）TEL 0773-75-1920〈直通〉

舞鶴赤十字病院理念

赤十字理念「人道・博愛」のもと、
一人ひとりにやさしさと思いやりをもって、
いのちと健康、尊厳を守り、
地域医療に貢献します。

基本方針

1 地域医療の中心的役割を果たすために、救急体制を整備し、安全で質の高い医療を提供します。
2 地域の中核病院として、他の医療・保健・福祉施設と協働し、地域医療連携の推進に努めます。
3 赤十字の使命である災害救護に貢献します。
4 健全で合理的な病院経営に努めます。
5 快適な医療・療養環境の整備に努めます。
6 職員は常に研修・研鑽に努め、病院はこれを支援します。

人間を救うのは、人間だ。 Our world.Your move.

舞鶴赤十字病院 外来診療担当医表

平成30年4月1日現在

診療科		月	火	水	木	金	受付時間	診察開始時間	備　考
内科	新患（予約外）	休 診	（午前）米山	（午前）安威	休 診	休 診	7時45分～11時30分	8時45分	
内科	再診（予約）	米山 安威	西田	西田	西田	西田 米山	予約制	〃	
内科	専門外来（予約）		《糖尿病外来》福田	《禁煙外来》担当医			予約制	（火）10時30分 （水）14時	《糖尿病外来》紹介状を地域連携窓口に持参し予約の相談をしてください（電話予約不可） 《禁煙外来》診察は隔週、予約受付は平日の14時～16時（電話予約可）
消化器内科	新患	（午後、予約制）酒田	休 診	休 診	（午前、予約制）担当医	休 診	予約制	（月）13時20分 （木）9時	月曜、木曜の新患は予約制診察です（電話予約可） 新患の予約受付は平日の14時～16時 当日分は月曜9時～12時、木曜9時～10時にも可 月曜の新患診察は午前の検査の都合により診察開始時間が遅れる場合があります
消化器内科	再診（予約）	休 診	休 診	休 診	休 診	（午後）酒田	予約制	13時20分	
神経内科	予約		休 診		徳田		予約制	10時30分	予約受付は平日の14時～16時（電話予約可、完全予約制）
小児科	午前	世良	世良	世良	世良	世良	7時45分～11時30分	8時45分	予防接種の予約受付は以下のとおりです [受診歴あり] 火曜、水曜、金曜の14時～16時に電話で予約 [受診歴なし] 病院受付窓口に来院の上予約（電話予約不可） 受付時間は平日の8時45分～12時、14時～16時
小児科	午後	予防接種（完全予約制）	世良	世良	予防接種（完全予約制）	世良	（火、水、金） 13時～15時30分	14時	
外科	午前 1診	猪飼	手 術	担当医（予約制、8:45～9:30）	担当医	《乳腺内分泌外来》藤原	7時45分～11時30分	8時45分	水曜及び金曜の乳腺内分泌外来は完全予約制
外科	午前 2診					内藤	〃	〃	
整形外科	午前 1診（新患）	片山（新患15人まで）	松木	1,3,5週 中瀬 2,4週 仲川	松木	中瀬	7時45分～11時30分	8時45分	月曜1診は午後からの予約診察の都合により人数を制限 水曜日は祝・祭日の週は週数に数えません
整形外科	午前 2診（予約）	仲川（新患）	仲川	1,3,4週 片山 2週 中瀬	片山	仲川	〃	〃	
整形外科	午前 3診（予約）	中瀬		1,2,3,5週 松木 4週 中瀬			予約制	〃	
整形外科	午前 4診（予約）	松木					〃	〃	
整形外科	午後 1診（予約）	片山					予約制	13時30分	
整形外科	午後 2診（予約）			1,3,4週 片山 2週 中瀬			〃	〃	
整形外科	午後 3診（予約）			1週 松木			〃	〃	
皮膚科	午前	辻井	辻井	辻井	辻井	辻井	7時45分～11時30分	8時45分	
皮膚科	午後	辻井	手 術	手 術	手 術		12時～16時	14時30分	
泌尿器科	午前	針貝		北森	井上		7時45分～11時30分	（月・水）8時45分 （木）9時30分	予約と予約外の混合診察
眼科	午前 1診	八木	髙原	八木	八木	担当医	7時45分～11時30分	8時45分	1診・2診ともに予約と予約外の混合診察 午後の診察、検査、治療などは原則として予約制 コンタクト外来は第2、第4木曜のみ（新患受付可）
眼科	午前 2診	髙原		髙原			〃	〃	
眼科	午後	検査レーザー		検査	コンタクト外来		12時～14時30分（コンタクト外来のみ）	13時30分	
耳鼻咽喉科	午後	大西				光田	13時～15時30分	14時15分	医師の都合により診察開始時間が遅れる場合があります 嚥下評価は要予約（予約受付は月曜と金曜の14時～16時、電話予約可）
専門外来	予約	《ストーマ外来》専任看護師		《療養指導外来》糖尿病看護認定看護師	《フットケアDM外来》糖尿病看護認定看護師		予約制	9時	《ストーマ外来》初回は外科外来を受診し予約（電話予約不可） 《療養指導外来》初回は内科外来を受診し予約（電話予約不可） 《フットケアWOC外来》初回は整形外来を受診し予約（電話予約不可） 《フットケアDM外来》初回は内科外来を受診し予約（電話予約不可）
専門外来	予約			《フットケアWOC外来》皮膚・排泄ケア認定看護師					

※予約の有無に関わらず受付が必要となりますので、必ず診察券をご持参ください
（初診の方は、新患窓口で診察券を作成しお渡しします）

※予約変更のお電話は平日の14時～16時にお願いします

編集後記

春は退職、就職、異動、転勤、卒業や入学、引越し等々、自身をとりまく環境が大きく変わる季節です。読者の皆様も、様々なお気持ちを胸に抱かれつつ、新しい季節を迎えられたかと思います。

私もこの春で部署を異動になり、慣れない環境で若干の不安を感じてはいますが、フレッシュな気持ちで新たな業務に努めたいと思います。　F・S

紅鶴 配置場所のご案内

当院外来受付に置いております。数に限りがございますので、予めご了承ください。なお、当院ホームページから過去分も含め、PDFでご覧頂くことも可能となっております。

読者の皆様へ

紅鶴編集チームでは、皆様のご意見、ご感想をお待ちしております。官製はがきか、病院備え付けのご意見箱に「紅鶴について」とお書き添えの上、お寄せください。どんな些細なことでも結構です。よろしくお願いいたします。

紅鶴 第87号

題　字　名誉院長　横田　敬
発行所　舞鶴赤十字病院
舞鶴市字倉谷427　TEL.0773-75-4175
ホームページアドレス http://maizuru.jrc.or.jp/
発行日　平成30年（2018年）4月26日

発行責任者　院長　西田　和夫
編　　集　大田　悦子、小島あかり、佐藤　史昌、里見紀久子、竹内　隆志、谷内　好美、升本　陽介、水嶋　祐史（50音順）
印　　刷　㈱コザイ印刷　TEL.0773-75-1475